

HAL LUQA LOCAL COUNCIL

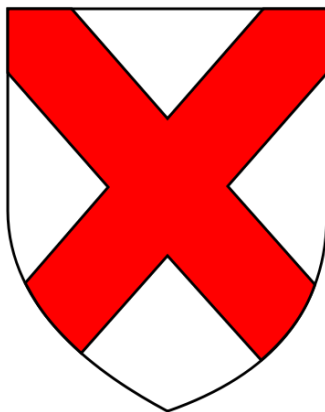

**Administrative
Report
2015**

Including

Budget
2016

2.0 *The Council*

Position	Meeting Participation
<i>Mayor</i>	
Mr. John Schembri	100 %
<i>Deputy Mayor</i>	
Ms. Denise Cutajar	100 %
<i>Councillors</i>	
Mr. K. Bruno	100 %
Mr. E. Camilleri	100 %
Mrs. L. Massa	80 %
Mr. V. Caruana	90 %
Mrs. E. Camilleri Schembri	100 %

Councillors present in 6th legislature but not contesting in 7th legislature (up to April 2015)

Position	Meeting Participation
<i>Deputy Mayor</i>	
Mr. J. Scicluna	100 %
<i>Councillors</i>	
Mr. J. Camilleri	100 %
Mr. C. Falzon	90 %
Ms. C. Sammut	90 %

Executive Secretary

Mr. Michael Portelli

Executive Officers

Ms. A. Refalo
Mrs. I. Borg

Supporting Staff

Mr. M. Muscat

Organisation & Responsibilities

The Organisation structure implemented during 2015 has facilitated the day-to-day business of the Council and its Administrative Offices.

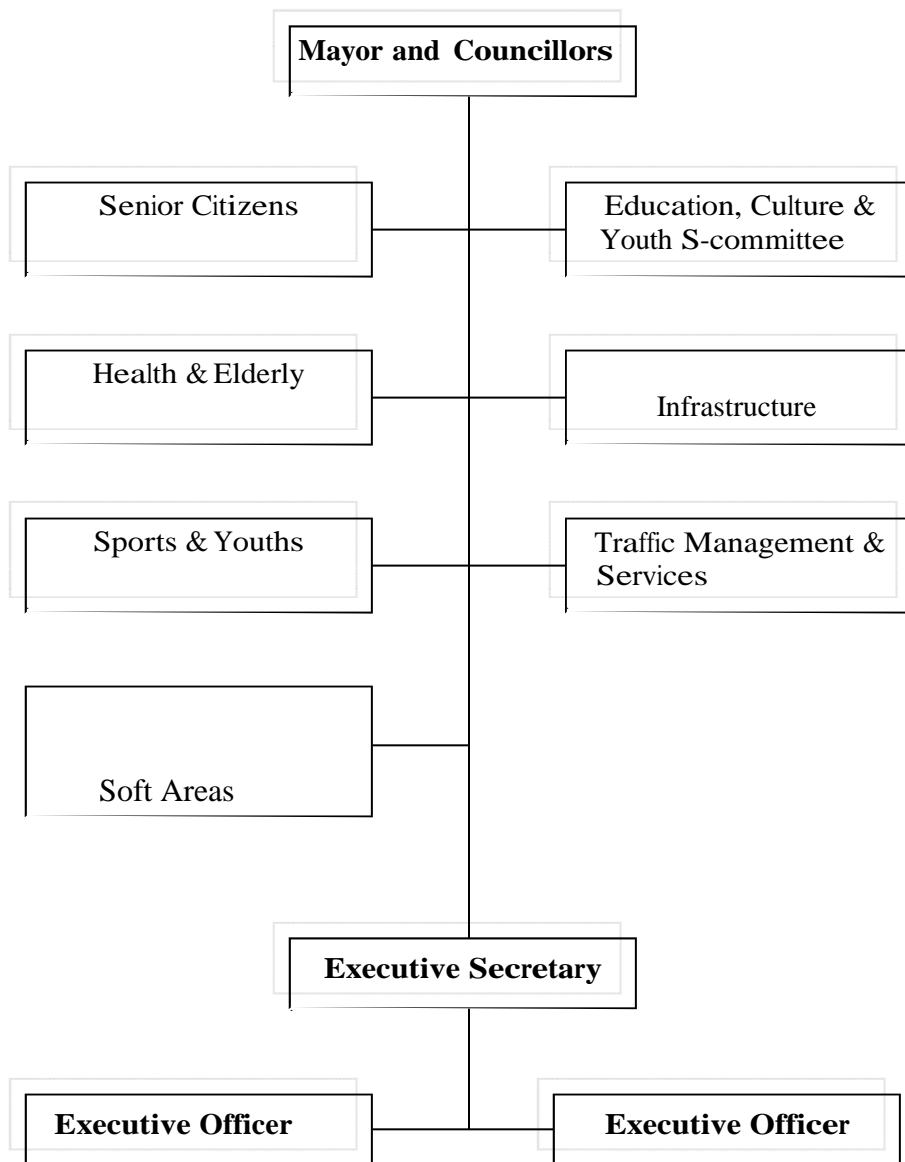

Rapport ta' Hidma għas sena 2015

Bħala parti mill-laqgħa anwali, nagħtu rendikont ta' x' kienet tikkonsisti l-ħidma tal-Kunsill matul is-sena preċedenti. Meta wieħed jaqsam il-ħidma tal-Kunsill x' kienet tikkonsisti din tista tkun kategorizzata fi proġetti kapitali, infrastruttura u amministrazzjoni fost l iktar setturi li jispikkaw.

Wieħed isib ukoll setturi oħra bħal kultura, edukazzjoni, anzjani u oqsma oħra li ukoll jiffurmaw il-Kunsill Lokali fil-ħidma tiegħu. Bi pjaċir nistgħu ngħidu li matul is-sena l-oħra ikkonkludejna żewġ proġetti kapitali li wieħed mill-ewwel jinduna li qed nirreferu għall proġett tal-Family Park ġewwa Ħal Farruġ kif ukoll dak tal-Uffiċċju Amministrattiv. Se nibdew billi nagħtu ħarsa lejn kull aspekt.

Qabel ma nibdew infakkru ukoll li fis-sena 2015 saret l-Elezzjoni li minnha ifforma dan il-Kunsill Lokali magħqud u li jaħdem għall ġid tar-residenti.

Proġetti Kapitali

Matul is-sena l-oħra ikkonkludejna wieħed mill-akbar proġetti li kien inbeda sentejn qabel u hawn qed nirreferi għall proġett tal-Family Park li kien iffinanzjatt minn fondi tal-Unjoni Ewropeja. Filwaqt li dan il-proġett jgħin biex jipprovdi spazju rikreattiv tal-ogħal kwalita għar residenti, fl-istess ħin in-Nofsinhar ta' Malta qed ikollu spazju rikreattiv għan nies kollha li jgħixu fl-inħawi. Dan il-proġett qabeż il-kwart ta' miljun imma b' determinazzjoni sar kollox kif kien ipplanat u nżammet iż-żmien li fih kellu jitlesta l-proġett mingħajr ma weħilna penali.

Il-proġett tal-Uffiċċju Amministrattiv sar fuq numru ta' snin sabiex il-Kunsill ma jidholx f' dejn mal-Bank. Hawnhekk sar xogħol ta' bini, madum, dawl, ilma, partitions, kisi, għamara u bosta xogħol ieħor liema xogħol sewa madwar € 120,000. Dan l-uffiċċju amministrattiv se jkun qed iservi bħala dar għall dawk l-għaqdiet li forsi m' għandhomx fejn jiltaqgħau biex għalhekk ikunu jistgħu jiltaqgħu fih u b' hekk il-Kunsill ikun jista jkompli jista jgħin lill dawn l-għaqdiet li jikkaratterizzaw ir-Raħal tagħna.

Infrastruttura

Għalkemm kien hemm iffukkar l-aktar fuq il-proġetti li semmejt hawn fuq xorta waħda saru żewġ toroq li kienu fi bżonn kbir li dawn isiru u hawn qed nirreferi għall Triq ir-Rixtelli u Triq Ħal Saflieni. Triq ir-Rixtelli kienet waslet fi stat li karozza impossibli tgħaddi minnha. Din is-sitwazzjoni gieghlet lill-Kunsill sabiex ma nibqgħux nistennew li xi darba jinbena l-bini kollu u imbagħad issir it-Triq imma qbadna u għamilniha.

Triq oħra li kienet fi bżonn kbir li ssir kienet Triq Ħal Saflieni u din it-Triq apparti li kienet mkissra kien hemm ukoll faċċata tad-djar ħajt żdingat u ikrah li kien qed ikerrah l-ambjent kollu. Bis-saħħa ta fondi mill-Unjoni Ewropeja ġibna flus apposta biex saret il-bankina u l-ħajt tas-sejjiegħ bil-bankijiet. Minn naħa tiegħu l-Kunsill Lokali ħareġ il-flus biex għamel it-triq bit-tarmac. Dawn iż-żewġ toroq swew lill-Kunsill madwar € 60,000 u saru taħt l-iskema tal-PPP.

Hemm ukoll toroq oħrajn li bqajna nagħmlu pressjoni fuqhom li huma Triq Sebastiano Saliba, Triq Ġużeppe Ellul u Triq il-Mitjar sabiex dawn isiru.

Trasport Pubbliku

Dan is-settur kellu titjeb ukoll is-sena l-oħra billi kien hemm tibdil fir-rotot biex dawn jgħaddu miċ-Ċentru u jzidu l-frekwenzi tagħhom. F' diskussjonijiet li kellu s-Sindku m'uffiċjali tat-Transport Malta ġew indikati postijiet oħra li fihom jistgħu jsiru stages. Qed tibqa isir enfasi u pressjoni biex isiru l-bus shelters imwiegħda. Ta minn wieħed japprezza li l-pressjoni qed tkun qawwija u din tinkludi telefonati, laqgħat u emails fuq dan is-sugġett. Pressjoni bħal din ma' ssirx għat trasport pubbliku biss imma fuq kull talba li jkollu l-Kunsill Lokali sabiex intom r-residenti tingħataw l-aqwa servizz.

Amministrazzjoni

Il-fatt li issa qed nopperaw min uffiċċju amministrattiv ġdid diġa għen ħafna l-amministrazzjoni ta' dan il-Kunsill għar raġunijiet li semmejt hawn fuq, imma l-bini waħdu mingħajr in-nies huwa mejjet u hawn qed naċċerna għall fatt li barra l-istaff tal-Kunsill, is-Sindku qed ikun preżenti ta' kuljum jilqa r-residenti u dawk kollha li jkollhom bżonn is-servizz tal-Kunsill.

Din is-sena wkoll mill-Elezzjoni li saret f' Marzu 2015 l' hawn kellna tibdil ġdid fil-Kunsill fejn issa hemm numru ta' Kunsilliera ġodda jkomplu l-ħidma tal-Kunsill.

Apparti minn hekk kontinwament issir pressjoni ma diversi entitajiet fosthom Transport Malta, WSC, Enemalta etc biex dawk l-ilment pendenti jkunu indirizzati. Matul din il-leġislatura ħassejna titjeb fuq il-mod kif inkunu indirizzati l-ilmenti billi jien stess kelli diversi laqgħat m'uffiċjali differenti u anki morna fuq il-post biex nindirizzaw il-problema minn hemm stess.

Edukazzjoni

Bis-saħħa tas-Sala mgħammra b' dak kollu li hemm bżonn għall korsijiet saru wkoll numru ta korsijiet differenti fejn aħna bħala Kunsill Lokali dejjem qagħadna attenti biex inżommu l-participation fees baxxi kemm jista jkun biex kulħadd ikun jista jattendi u jitgħallem, anzi ikun hemm drabi meta . Fost dawn il-korsijiet ta minn issemmi dawk tal-kompjuter li huma ferm imfittxija minn nies kemm adulti kif ukoll dawk li għadhom żgħar. Dawn jiswew € 1,150 kull darba bħala tuition fees apparti spejjeż oħra bħal dawl u affarijiet oħra.

Din is-sena għamilna ukoll korsijiet ġodda għall ewwel darba fosthom kors taz-Zumba, cake decorating course u korsijiet tal-qari għat tfal. Bis-saħħa ta' dawn il-korsijiet il-Kunsill Lokali joffri żvog kif ukoll opportunitajiet edukattivi għall dawk kollha li jixtiequ jitgħallmu u fl-istess ħin mingħajr etajiet.

Il-librerija tal-iskola wkoll qed tkompli tibbenefika mill-Kunsill Lokali billi ta' kull sena nikkordinaw biex jinxtrow numru ta' kotba għall użu tal-qarreja. Ta' kull sena jintefqu madwar € 1,200 f' kotba bil-Malti u l-Ingliš. Minn naħa tagħna għandna wkoll pjanijiet biex inkomplu nesploraw possibiltajiet sabiex il-librerija ikollha espansjoni u tilqa fiha aktar kotba.

Relazzjonijiet

Ħidma kollettiva ma Kunsilli Lokali oħra u entitajiet differenti twassal biex jinkisbu riżultati aqwa u dan huwa suġġett li l-Kunsill Lokali tagħna dejjem kellu għall qalbu u dejjem żamm. Komplejna l-kuntatti tagħna mal-Kunsill Lokali tal-Fontana ġewwa Għawdex sabiex insibu opportunitajiet differenti li minhom nistgħu nibbenefikaw flimkien. Huwa ukoll fil-pjan tagħna li nifthu kuntatti m' Amalfi fejn jiċcelebraw ukoll il-festa tal-istess patrún tagħna.

Kultura

Is-sena l-oħra ergajna iċcelebrajna Jum Ħal Luqa fejn minħabba l-impennji li kellna sar f' Ġunju 2015. Permezz tal-attivitá li saret fakkarna ż-żminijiet tal-Gwerra u fl-istess ħin kienet opportunitá biex diversi għaqdiet ħadu sehem u esponew it-talenti li hemm fihom. L-għaqdiet involuti setgħu jibbenefikaw minn fondi li ġew permezz tal-GAL Xlokk.

Bħas snin preċedenti, ġew organizzatti ukoll diversi ħargiet kulturali għall Għawdex fl-okkażżjoni ta' Betlem f' Għajnsielem u ħarġa oħra fejn żorna t-Tempji tal-Ġgantija. Ħarġa oħra li għaliha attendew ħafna nies kienet dik li saret għall Forti Sant' Iermu fejn fetaħ għall ewwel darba wara r-restawr li sar.

Nixtieq nagħlaq dan id-diskors billi niringrazzja lilkom ilkoll prezenti llum tal-fiduċja li turu fina. Il-Kunsill jemmen li kemm intom ir-residenti u l-Għaqdiet nistgħu nagħmlu Ħal Luqa aħjar.

BUDGET

2016

ESTIMI KONSOLIDATI TAD-DHUL U INFIEQ

Nru tal-Kont	Deskrizzjoni	STIMA 2015 (€)	ATTWALI 2015 (€)	STIMA 2016 (€)	VAR STI - STI (€)	VAR STI - ATT (€)
2	Dhul					
0000	Tal-Gvern	358,696.00	478,337.80	532,704.09	174,008.09	54,366.29
0020	Bye-laws	11,000.00	20,883.79	20,000.00	9,000.00	(883.79)
0090	Investiment	2,200.00	210.00	220.00	(1,980.00)	10.00
	TOTAL	371,896.00	499,431.59	552,924.09	181,028.09	53,492.50
1	Infq					
1000	Salarji u Pagi	108,456.83	109,302.25	113,991.63	(5,534.80)	(4,689.38)
2000	Manutensjoni u Xogholijiet ohra	192,269.16	194,922.69	194,968.87	(2,699.71)	(46.18)
7000	Infieq Kapitali	68,000.00	204,780.91	127,000.00	(59,000.00)	77,780.91
	TOTAL	368,725.99	509,005.85	435,960.50	(67,234.51)	73,045.35
	Bilanc	3,170.01	(9,574.26)	116,963.59	113,793.58	(19,552.85)

DHUL

Nru tal-Kont	DESKRIZZJONI	STIMA	ATTWALI	STIMA	VAR	VAR
		2015 (€)	2015 (€)	2016 (€)	STI - STI (€)	STI - ATT (€)
2	Dhul					
0000	Tal-Gvern					
0001	Annwali	356,196.00	368,265.29	379,936.00	23,740.00	11,670.71
0002	Supplimentari		400.00	400.00	400.00	
0003	Bzonnijiet Speċjali		102,584.55	33,500.00	33,500.00	(69,084.55)
0004	Delegazzjoni Publika/Governattiva					
0015	Ohrajn	2,500.00	7,087.96	84,368.09	81,868.09	77,280.13
		358,696.00	478,337.80	532,704.09	139,508.09	19,866.29
0020	Bye-Laws					
0021	Servizzi Komunitarji		8,763.00			(8,763.00)
0036	Kontravvenzjonijiet ta' bye-laws	11,000.00	6,968.68	8,000.00	(3,000.00)	1,031.32
0056	Kontribuzzjonijiet u donazzjonijiet					
0066	Ġenerali		5,152.11	12,000.00	12,000.00	6,847.89
		11,000.00	20,883.79	20,000.00	9,000.00	(883.79)
0090	Investiment					
0091	Interess Bankarju	2,200.00	210.00	220.00	(1,980.00)	10.00
0096	Sigurtajiet tal-Gvern					
		2,200.00	210.00	220.00	(1,980.00)	10.00
	TOTAL	371,896.00	499,431.59	552,924.09	146,528.09	18,992.50

INFIEQ

Nru. tal-Kont	DESKRIZZJONI	STIMA	ATTWALI	STIMA	VAR	VAR
		2015 (€)	2015 (€)	2016 (€)	STI - STI (€)	STI - ATT (€)
1	Infiq					
1000	Salarji u Pagi					
1100	Onorarja tas-Sindku	9,509.76	10,573.00	10,842.78	(1,333.02)	(269.78)
1150	Allowance lil Kunsilliera	8,800.00	8,800.00	8,800.00		
1200	Salarji u pagi ta' l-impjegati	60,181.93	68,155.80	71,563.59	(11,381.66)	(3,407.79)
1300	Bonus	1,537.38	1,537.36	1,537.38		(0.02)
1400	Dhul Supplimentari	4,489.20	4,622.45	4,853.57	(364.37)	(231.12)
1500	Kontribuzzjonijiet ta' Sigurta Socjali	21,600.00	13,122.44	13,778.56	7,821.44	(656.12)
1600	'Allowances'					
1700	'Overtime'	2,338.56	2,491.20	2,615.75	(277.19)	(124.55)
		108,456.83	109,302.25	113,991.63	(5,534.80)	(4,689.38)
2000	Manutensjoni u Xogholijiet ohra					
2100	Dawl, ilma, telefon,etc.	9,000.00	7,176.85	7,534.80	1,465.20	(357.95)
2200	Xiri ta' Materjal (Materials & Sup.)	5,000.00	10,155.57	12,000.00	(7,000.00)	(1,844.43)
2300	Tiswijiet u manutensjoni	15,000.00	9,625.20	11,000.00	4,000.00	(1,374.80)
2400	Kera	1,819.00	1,819.03	1,819.03	(0.03)	
2500	Shubija f'Assocjazzjonijiet Int.			3,500.00	(3,500.00)	(3,500.00)
2600	Spejjes ta' l-Ufficju	3500	9,097.57	11000	(7,500.00)	(1,902.43)
2700	Trasport	800.00	6,884.14	7,200.00	(6,400.00)	(315.86)
2800	Vjaggjar/safar					
2900	Informazzjoni ghal-Publiku	3,000.00		5,000.00	(2,000.00)	(5,000.00)
3000	Servizzi b' Kuntratt	111,150.16	118,454.01	113,065.04	(1,914.88)	5,388.97
3100	Servizzi Professjonali	18,000.00	14,870.19	12,000.00	6,000.00	2,870.19
3200	Training		5,928.37			5,928.37
3300	Ospitalita u servizzi lill-Komunita	15,000.00	9,932.39	9,500.00	5,500.00	432.39
3600	Spejjez LES	8,000.00	276.49	350.00	7,650.00	(73.51)
3400	Spejjes Incidentali	2,000.00	702.88	1,000.00	1,000.00	(297.12)
		192,269.16	194,922.69	194,968.87	(2,699.71)	(46.18)
7000	Infieq Kapitali					
7001	Xiri ta' propjeta					
7100	Bini		23,996.64			23,996.64
7200	Titjib	30,000.00	61,557.18	92,000.00	(62,000.00)	(30,442.82)
7300	Makkinarju u Apparat	18,000.00	16,498.67		18,000.00	16,498.67
7500	Progetti Speċjali	20000.00	102,728.42	35,000.00	(15,000.00)	67,728.42
		68,000.00	204,780.91	127,000.00	(59,000.00)	77,780.91
-						
	TOTAL	368,725.99	509,005.85	435,960.50	(67,234.51)	73,045.35